

丽水三蒙电气科技有限公司  
年产 400 万只智能式自动监控寿命 DFCI  
(接地故障断路器) 系列产品项目 (先行)  
竣工环境保护验收监测表

QX(竣)20220805

建设单位：丽水三蒙电气科技有限公司

编制单位：浙江齐鑫环境检测有限公司

二〇二二年八月

建设单位法人代表： 刘卫兵

编制单位法人代表： 蒋国龙

项目负责人： 吴学良

报告编写人： 吴学良

建设单位：丽水三蒙电气科技有限公司

电话：13868321333

传真：/

邮编：323000

地址：丽水市莲都区南明山街道山哈路3号（丽  
景民族工业园）

编制单位：浙江齐鑫环境检测有限公司

电话：0578-2303512

传真：0578-2303507

邮编：323000

地址：浙江省丽水市莲都丽南花苑1幢三层

## 目录

表一 建设项目概况 .....	1
表二 验收执行标准 .....	3
表三 工程建设内容 .....	5
表四 主要污染源、污染物处理和排放措施 .....	13
表五 建设项目环境影响登记表主要结论及审批部门审批决定 .....	16
表六 验收监测质量保证及质量控制 .....	18
表七 验收监测内容 .....	20
表八 验收监测结果 .....	22
表九 验收监测结论 .....	28
附件 1：项目环评批复 .....	31
附件 2：排污登记 .....	32
附件 3：企业名称变更 .....	33
附件 4：营业执照 .....	34

表一 建设项目概况

建设项目名称	年产 400 万只智能式自动监控寿命 GFCI（接地故障断路器）系列产品项目				
建设单位名称	丽水三蒙电气科技有限公司 (原丽水首信电气科技有限公司)				
建设项目性质	新建				
建设地点	丽水市莲都区南明山街道山哈路 3 号（丽景民族工业园）				
主要产品名称	接地故障断路器系列产品				
设计生产能力	400 万只/年				
实际生产能力	200 万只/年（先行）				
环评文件类型	环境影响登记表				
建设项目环评时间	2020 年 9 月	开工建设时间	2020 年 9 月		
投入试生产时间	2022 年 3 月	验收监测时间	2022 年 8 月 14 日-15 日		
环评登记表编制单位	丽水市环科环保咨询有限公司	环评登记表审批部门及文号	丽水市生态环境局 编号：丽环建备-开[2020]88 号		
环保设施设计、施工单位	/				
投资总概算	10160 万元	环保投资总概算	74 万元	比例	0.73%
实际总投资	8750 万元	实际环保投资	56 万元	比例	0.64%
验收监测依据	<p>(1) 《中华人民共和国环境保护法》（2015.1.1 施行）；</p> <p>(2) 《中华人民共和国水污染防治法》（2018.1.1 施行）；</p> <p>(3) 《中华人民共和国大气污染防治法》（2018.10.26 修订）；</p> <p>(4) 《中华人民共和国噪声污染防治法》（2022.06.05 实施）；</p> <p>(5) 《中华人民共和国固体废物污染环境防治法》（2020.04.09 修订版）；</p> <p>(6) 《国务院关于修改〈建设项目环境保护管理条例〉的决定》 中华人民共和国国务院令（第 682 号）（2017.7.16 发布）；</p> <p>(7) 关于发布《建设项目竣工环境保护验收暂行办法》的公告（国环规环评[2017]4 号）；</p> <p>(8) 《建设项目竣工环境保护验收技术指南 污染影响类》；</p> <p>(9) 《浙江省建设项目环境保护管理办法》，省政府令第 388 号， 2021.2.10 修正；</p>				

<p>验收监测依据</p>	<p>（10）《关于建设项目环保设施验收有关事项的通知》浙江省环境保护厅，浙环办函（2017）186 号；</p> <p>（11）丽水市生态环境局《丽水首信电气科技有限公司年产 400 万只智能式自动监控寿命 GFCI（接地故障断路器）系列产品项目环境影响评价文件的备案通知书》（编号：2022-006），2020 年 9 月 14 日；</p> <p>（12）《丽水首信电气科技有限公司年产 400 万只智能式自动监控寿命 GFCI（接地故障断路器）系列产品项目环境影响登记表》，丽水市环科环保咨询有限公司，2020 年 9 月；</p>
---------------	--

表二 验收执行标准

验收监测评价标准、标号、级别、限值	<p><b>一、废水</b></p> <p>项目生活废水排放执行《污水综合排放标准》（GB8978-1996）三级标准；其中氨氮、总磷排放执行《工业企业废水氮、磷污染物间接排放限值》（DB33/887-2013）相关要求；具体标准限值见表 2-1，表 2-2。</p> <p style="text-align: center;"><b>表 2-1 《污水综合排放标准》（GB8978-1996） 中表 4 第二类污染物最高允许排放浓度</b></p> <p style="text-align: right;">单位：除 pH 外，mg/L</p> <table border="1" style="width: 100%;"> <thead> <tr> <th>序号</th> <th>污染物</th> <th>适用范围</th> <th>三级标准</th> </tr> </thead> <tbody> <tr> <td>1</td> <td>pH值</td> <td>一切排污单位</td> <td>6~9（无量纲）</td> </tr> <tr> <td>2</td> <td>悬浮物</td> <td>其它排污单位</td> <td>400</td> </tr> <tr> <td>3</td> <td>化学需氧量</td> <td>其它排污单位</td> <td>500</td> </tr> <tr> <td>4</td> <td>五日生化需氧量</td> <td>其他排污单位</td> <td>300</td> </tr> <tr> <td>5</td> <td>石油类</td> <td>一切排污单位</td> <td>20</td> </tr> </tbody> </table> <p style="text-align: center;"><b>表 2-2 《工业企业废水氮、磷污染物间接排放限值》（DB33/887-2013）</b></p> <p style="text-align: right;">单位：mg/L</p> <table border="1" style="width: 100%;"> <thead> <tr> <th>序号</th> <th>污染物项目</th> <th>适用范围</th> <th>间接排放限值</th> <th>污染物排放监控位置</th> </tr> </thead> <tbody> <tr> <td>1</td> <td>氨氮</td> <td>其它企业</td> <td>35</td> <td>企业废水总排放口</td> </tr> <tr> <td>2</td> <td>总磷</td> <td>其他企业</td> <td>8</td> <td>企业废水总排放口</td> </tr> </tbody> </table>	序号	污染物	适用范围	三级标准	1	pH值	一切排污单位	6~9（无量纲）	2	悬浮物	其它排污单位	400	3	化学需氧量	其它排污单位	500	4	五日生化需氧量	其他排污单位	300	5	石油类	一切排污单位	20	序号	污染物项目	适用范围	间接排放限值	污染物排放监控位置	1	氨氮	其它企业	35	企业废水总排放口	2	总磷	其他企业	8	企业废水总排放口
	序号	污染物	适用范围	三级标准																																				
	1	pH值	一切排污单位	6~9（无量纲）																																				
	2	悬浮物	其它排污单位	400																																				
	3	化学需氧量	其它排污单位	500																																				
	4	五日生化需氧量	其他排污单位	300																																				
	5	石油类	一切排污单位	20																																				
	序号	污染物项目	适用范围	间接排放限值	污染物排放监控位置																																			
	1	氨氮	其它企业	35	企业废水总排放口																																			
	2	总磷	其他企业	8	企业废水总排放口																																			
<p><b>二、废气</b></p> <p>项目工艺废气排放执行《合成树脂工业污染物排放标准》（GB31572-2015）中相应污染物特别排放限值；工艺粉尘排放执行《大气污染物综合排放标准》（GB16297-1996）无组织标准要求，具体标准限值如下表所示。</p> <p style="text-align: center;"><b>表 2-3 《合成树脂工业污染物排放标准》（GB31572-2015）</b></p> <p style="text-align: right;">单位：mg/m<sup>3</sup></p> <table border="1" style="width: 100%;"> <thead> <tr> <th rowspan="2">序号</th> <th rowspan="2">污染物</th> <th colspan="2">有组织排放监控浓度限值</th> <th>企业边界浓度限值</th> </tr> <tr> <th>最大允许排放浓度</th> <th>排气筒高度</th> <th>浓度mg/m<sup>3</sup></th> </tr> </thead> <tbody> <tr> <td>1</td> <td>非甲烷总烃</td> <td>60</td> <td>不低于15m</td> <td>4.0</td> </tr> </tbody> </table> <p style="text-align: center;"><b>表 2-4 《大气污染物综合排放标准》（GB16297-1996）</b></p> <table border="1" style="width: 100%;"> <thead> <tr> <th rowspan="2">污染物项目</th> <th colspan="2">无组织排放监控浓度限值</th> </tr> <tr> <th>监控点</th> <th>浓度mg/m<sup>3</sup></th> </tr> </thead> <tbody> <tr> <td>颗粒物</td> <td>周界外浓度最高点</td> <td>1.0</td> </tr> </tbody> </table>	序号	污染物	有组织排放监控浓度限值		企业边界浓度限值	最大允许排放浓度	排气筒高度	浓度mg/m <sup>3</sup>	1	非甲烷总烃	60	不低于15m	4.0	污染物项目	无组织排放监控浓度限值		监控点	浓度mg/m <sup>3</sup>	颗粒物	周界外浓度最高点	1.0																			
序号			污染物	有组织排放监控浓度限值		企业边界浓度限值																																		
	最大允许排放浓度	排气筒高度		浓度mg/m <sup>3</sup>																																				
1	非甲烷总烃	60	不低于15m	4.0																																				
污染物项目	无组织排放监控浓度限值																																							
	监控点	浓度mg/m <sup>3</sup>																																						
颗粒物	周界外浓度最高点	1.0																																						
<p><b>三、噪声</b></p> <p>厂界噪声排放执行《工业企业厂界环境噪声排放标准》</p>																																								

（GB12348-2008）中 3 类标准。具体标准限值见下表

表 2-5 《工业企业厂界环境噪声排放标准》（GB12348-2008）

单位：dB（A）

区域类型	功能区类别	排放限值	
		昼	夜
厂界	3类	65	55

#### 四、固（液）体废物

一般固废执行《一般工业固体废物贮存和填埋污染控制标准》（GB18599-2020）标准要求；危险废物贮存执行《危险废物贮存污染控制标准》（GB18597-2001）及其修改单中的有关规定。

### 表三 工程建设内容

#### 一、项目概况简介

公司看好接地故障断路器电气设备的市场发展前景，购得丽水莲都区南明山街道山哈路 3 号地块，并在该地块新建生产车间、综合楼等设施，用于开展智能式自动监控寿命 GFCI（接地故障断路器）系列产品项目，地块占地面积 15885m<sup>2</sup>，规划建筑面积为 26292.03m<sup>2</sup>。项目采用先进的生产技术或工艺，购置注塑机、配套全自动百分百检测设备、精密模具各类加工机床等国产生产及检测配套设备。建成年产 400 万只智能式自动监控 GFCI（接地故障断路器）和 200 万只 USB 插座以及 500 万只 ALCI 插头的生产能力。

该项目已在景宁畲族自治县发展和改革局登记备案，根据项目备案通知书（项目代码：2020-331151-38-03-115577），建设单位向环保部门办理环保相关许可手续。

2020 年 9 月，建设单位委托丽水市环科环保咨询有限公司对该项目编制了《丽水首信电气科技有限公司年产 400 万只智能式自动监控寿命 GFCI（接地故障断路器）系列产品项目环境影响登记表》，并于 2020 年 9 月 14 日取得了丽水市生态环境局出具的《丽水首信电气科技有限公司年产 400 万只智能式自动监控寿命 GFCI（接地故障断路器）系列产品项目环境影响评价文件的备案通知书》（编号：丽环建备-开[2020]88 号）。

2021 年 4 月，丽水首信电气科技有限公司将企业名称变更为丽水三蒙电气科技有限公司，并取得相关的变更登记。

2022 年 8 月项目进行排污许可登记，登记编号为《91331127MA2E2Q8A8T001W》，有效日期为 2022 年 8 月 15 日-2027 年-8 月-14 日。

根据《关于发布〈建设项目竣工环境保护验收暂行办法〉的公告》（国环规环评〔2017〕4 号）以及建设项目竣工环境保护验收管理有关规定。通过对该项目现场调查，收集资料 and 检测，评价该项目的废水、废气、噪声等是否达到国家有关排放标准要求；检查固废产生处置利用情况；核定污染物排放总量是否符合总量控制要求；考核该项目环保设施建设、运行情况及处理效率是否正常；以及环境影响评价要求及环境影响评价批复的落实情况、建设项目环境管理水平。

在研读项目建设及环保等相关资料基础之上，浙江齐鑫环境检测有限公司组织相关技术人员，对项目进行现场勘查和资料收集，在整理收集项目的相关资料后，并依据丽水市生态环境局（编号：丽环建备-开[2020]88 号）文件要求。我公司于 2022 年 8 月派技术人员对其厂及周围环境、生产工艺及污染源产生等情况进行了现场勘查，编制监测方案，并对该项目建设工程所排放的污染物及周边环境进行监测。



项目竣工环境保护验收工作由丽水三蒙电气科技有限公司负责组织，受其委托浙江齐鑫环境检测有限公司承担该项目验收监测和报告编制工作。

## 二、建设内容

丽水三蒙电气科技有限公司年产 400 万只智能式自动监控寿命 GFCI(接地故障断路器)系列产品项目位于丽水莲都区南明山街道山哈路 3 号地块，地块占地面积 15885m<sup>2</sup>，建筑面积为 26292.03m<sup>2</sup>。项目采用先进的生产技术或工艺，购置注塑机、配套检测设备、精密模具各类加工机床等国产生产及检测配套设备。建成年产 400 万只智能式自动监控 GFCI（接地故障断路器）和 200 万只 USB 插座以及 500 万只 ALCI 插头的生产能力。项目总投资 8750 万元，环保投资 56 万元。

项目工作制度及定员：本项目劳动定员 45 人，实行一班制工作制度，年工作 300 天。

本次验收为丽水三蒙电气科技有限公司年产 400 万只智能式自动监控寿命 GFCI（接地故障断路器）系列产品项目的先行验收（验收产能为 200 万只/a）。验收范围为丽水三蒙电气科技有限公司所在的厂房厂区。

## 三、地理位置及建筑布局

### （1）项目地理位置及周边概况

本项目位于丽水莲都区南明山街道山哈路 3 号地块，根据现场调查项目周边情况见下表 3-1，项目地理位置见下图 3-1，项目周围环境见下图 3-2。

表 3-1 项目周边情况一览表

项目厂界	方位	概况
	东侧	闲置地块，企业待入驻
	南侧	企业为中国一元电器有限公司
	西侧	丽水州通电气科技有限公司
	北侧	浙江华企正邦自动化科技有限公司

### （2）建筑布局

建设单位在该地块建设 2 幢生产车间，1 幢研发楼及 1 幢宿舍楼。主要建筑布局见下表 3-2。

表 3-2 建筑物一览表

序号	建构筑物名称	占地面积（m <sup>2</sup> ）	建筑面积（m <sup>2</sup> ）	功能
1	1#厂房	4015.44	4369.34	生产车间、仓库
2	2#厂房	3294.90	13823.34	生产车间、仓库
3	研发楼	802.98	3711.88	/
4	宿舍楼	553.50	4479.32	/
5	门卫	18.15	18.15	/



图 3-1 项目地理位置



图 3-2 项目厂界周边情况

#### 四、项目主要产品方案

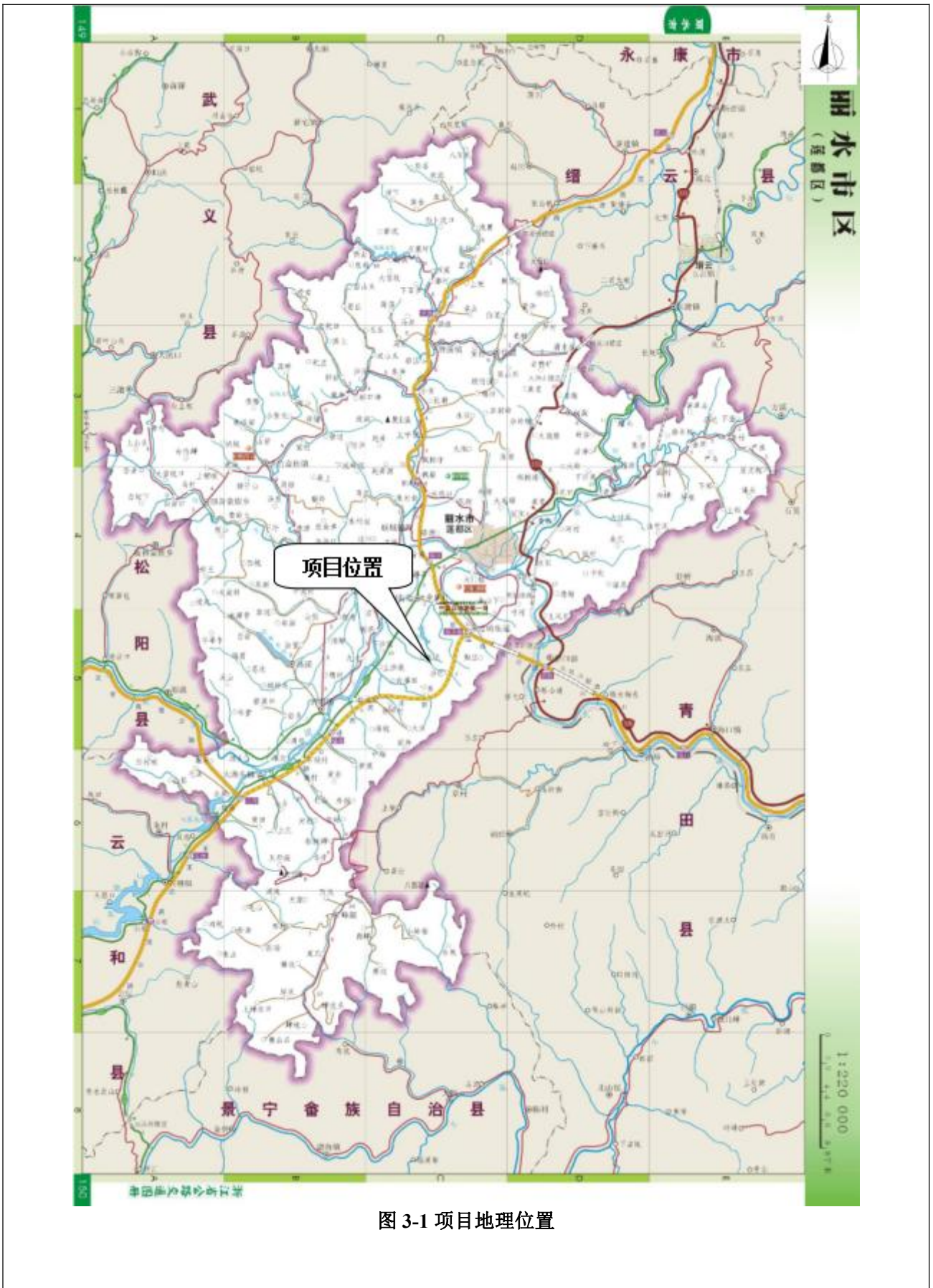
项目相关的产品方案如表 3-3。

表 3-3 项目产品方案一览表

序号	名称	设计生产能力	实际生产能力	备注
1	自动监控GFCI（接地故障断路器）	400万只/a	200万只/a	先行验收
2	USB插座	200万只/a	50万只/a	
3	ALCI插头	500万只/a	150万只/a	

项目主要生产设备情况见表 3-4。

表 3-4 项目主要生产设备一览表及说明

序号	环评建设数量		实际建设数量		备注
	设备名称	数量(台、套)	设备名称	数量(台、套)	
1	注塑机及机械手	30	注塑机	12	-18
2	数控高速冲床	50	数控高速冲床	6	-44
3	自动装配流水线（在线检测）	25	自动装配流水线（在线检测）	10	-15
4	配套检测设备及三坐档测量仪	5	配套检测设备及三坐档测量仪	0	暂缓实施
5	精密模具各类加工机床	20	精密模具各类加工机床	5	-15
6	空压机及气动系统	1	空压机及气动系统	1	/

项目主要原辅材料见表 3-5。

表 3-5 项目主要原辅材料消耗一览表

序号	环评阶段消耗量		实际验收消耗量		备注
	名称	消耗量	名称	消耗量	
1	特种工程塑料 PA66、PBT、PC	400吨	特种工程塑料PA66、PBT、PC	200吨	先行验收
2	银基合金复合带、合金	200吨	银基合金复合带、合金	70吨	
3	模具钢、钢带	150吨	模具钢、钢带	30吨	
4	银触头	3200万只	银触头	960万只	
5	电子元器件、芯片	16000万只	电子元器件、芯片	4800万只	

项目主要能耗情况见表 3-6。

表 3-6 项目主要能耗一览表

序号	原材料名称	环评设计消耗量	验收实际消耗量	备注
1	水	600t/a	725t/a	/
2	电	260万度/a	50万度/a	

#### 五、用水源及排水



根据建设单位提供的资料，项目营运期间用排水源主要是生活用水和冷却用水。具体情况见表 3-7。

表 3-7 项目用水及排水情况

序号	名称	用水量/天	规模	天数	年用水量 t/a	排水量 m <sup>3</sup> /a
1	生活用水	50L/人·d	45人	300天	675	540
2	冷却用水	/			50	循环使用
合计					725	540

## 六、主要工艺流程及产污环节

### 6.1 生产工艺流程



图 3-3 项目工艺流程图

工艺流程说明：

(1) 注塑：将原料放入注塑机熔化后利用模具注塑成型，注塑前需用模温机对模具预热（模具经预热后便于脱模），注塑过程需用水间接冷却固化成型，冷却水循环使用。

(2) 金加工：利用数控冲床及加工机床对外购合金材料进行机械加工，过程无需使用切削液。

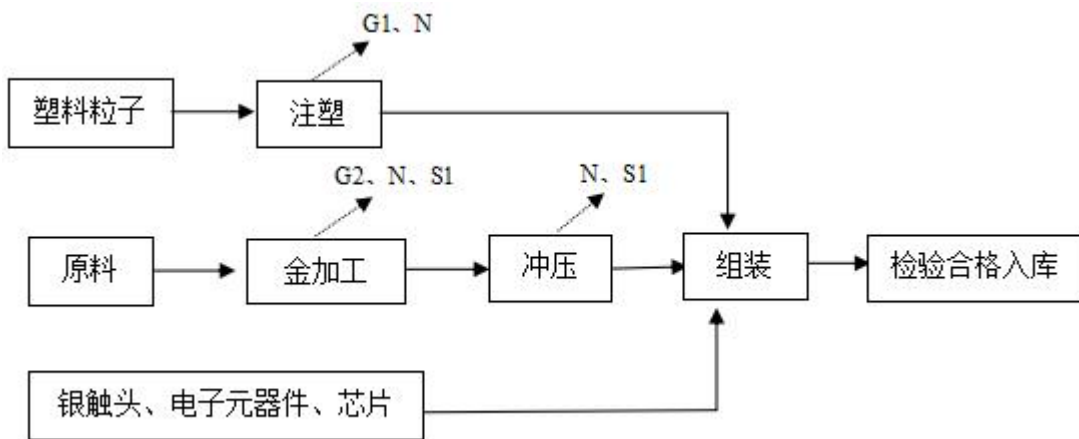
(3) 组装：将上述加工完成的配件进行组装，经检验合格后包装入库。

检验合格后包装入库。

### 6.2 产污工序

根据工艺流程分析，项目运营过程中产生的污染物主要是废气、废水、噪声和固废，主要污染因子见表 3-8。

表 3-8 项目污染物概况表

污染物编号	污染物名称	产生工序
G1	有机废气	注塑
G2	金加工粉尘	金加工
W1	生活废水	职工生活

W2	冷却水	注塑
S1	金属边角料	金加工
S2	生活垃圾	职工生活

## 七、项目变动情况

项目建设性质、地点、污染治理设施等，基本符合环评及批复要求建设完成。

根据《建设项目竣工环境保护验收技术指南 污染影响类》、《污染影响类建设项目重大变动清单（试行）》等文件，本项目建设内容与环评中基本一致，不涉及重大变更。

实际建设建设内容情况见表 3-9。

表 3-9 项目环评与实际建设内容对照表

项目		环评阶段情况	实际验收情况	备注
项目选址		丽水莲都区南明山街道山哈路3号	丽水莲都区南明山街道山哈路3号	符合
主体工程	经济技术指标	占地面积15885m <sup>2</sup> ，建筑面积为26292.03m <sup>2</sup>	占地面积15885m <sup>2</sup> ，建筑面积为26292.03m <sup>2</sup>	符合
公用工程	给水	项目用水由市政给水管网统一供给。	项目用水由市政给水管网统一供给。	符合
	排水	项目实施雨污分流，废水经处理达到《污水综合排放标准》(GB8978-1996)三级标准要求，纳入工业区污水管网，进入水阁污水处理厂处理	项目实施雨污分流。冷却水循环使用不外排；生活污水经化粪池处理达到《污水综合排放标准》(GB8978-1996)三级标准要求，纳入工业区污水管网，经碧湖污水处理厂统一处理。	符合
	供电	采用园区市政电网供电	采用园区市政电网供电	符合
环保工程	废水处理设施	新建化粪池、厂区雨污管道等	新建化粪池设施、管网等	符合
	废气处理设施	通风换气措施、废气处理设施（uv光催化）等	通风换气措施、废气处理设施（uv光催化）、风机、排气筒等	符合
	噪声治理措施	隔声、减振	合理布局、隔声减振	符合
	一般固废	一般固废外售综合利用或者委托环卫部门清运。	一般固废收集后外售或委托环卫部门清运。	符合
	环境管理	加强管理，强化员工环保意识，落实环境风险防范制度及措施	项目已基本落实了环境管理制度，定期开展员工环保培训	符合

表四 主要污染源、污染物处理和排放措施

## 一、废水

### 1.1 主要污染源

本项目基本实现雨污分流。项目产生的废水主要是生活污水和冷却水。

### 1.2 防治措施及排放

#### （1）生活污水

项目产生的生活污水经化粪池预处理达《污水综合排放标准》（GB8978-1996）三级标准后纳污水管排放，进入水阁污水处理厂处理。

#### （2）冷却水

项目注塑冷却时会用到冷却水进行间接冷却，冷却水会定期消耗，不够时需定期补充，循环使用不外排。



图 4-1 项目废水防治措施

## 二、废气

### 2.1 主要污染源

本项目产生的废气主要是注塑废气及金加工粉尘。

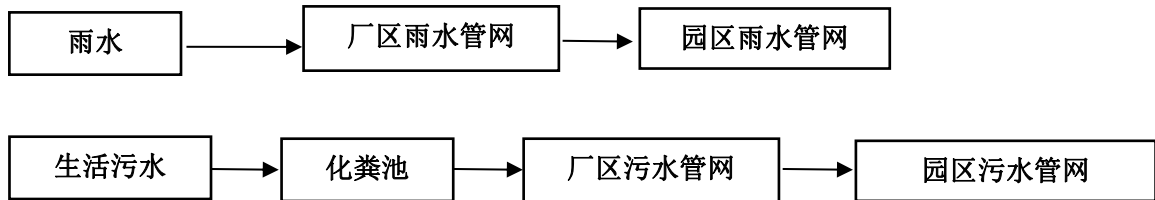
### 2.2 防治措施及排放

#### （1）注塑废气

企业在每台注塑上方设置了集气管道，收集的废气引至一套“uv 光催化”废气处理设施处理后，15m 排气筒排放。

#### （2）金加工粉尘

本项目在金加工过程中会产生细小的颗粒物，主要为铁金属基本沉降在工位附近，以无组织形式排放。



图 4-2 项目废气防治措施



### 三、噪声

本项目噪声主要来源为设备运行时所产生的机械噪声。企业已按环评要求落实了以下噪声防治措施：（1）选购高效、低噪设备并加强设备日常检修和维护；（2）车间内生产设备合理布局；（3）提倡文明生产，提高员工的环保意识，减少不必要的噪声污染。

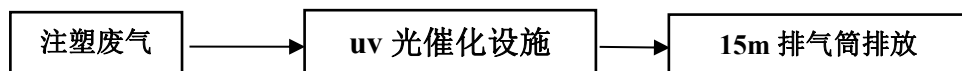
### 四、固体废物

本项目营运期间产生的固废有金属边角料和生活垃圾。

- 1) 金属边角料：主要为金加工过程产生的金属边角料，委托厂家回收处置。
- 2) 生活垃圾：收集后委托环卫部门清运处置。固废产生处置详情见下表 4-1。

表 4-1 项目固体废物情况一览表

序号	固体废物名称	产生工序	形态	属性	实际产生量	处置措施
1	金属边角料	金加工	固态	一般固废	15t/a	厂家回收
2	生活垃圾	职工生活	固态	一般固废	3.5t/a	委托环卫部门清运

企业已按照《一般工业固体废物贮存和填埋污染控制标准》（GB18599-2020）标准要求的相关要求，落实了一般固废管理以及台账制度。

## 五、其他环境保护设施

### 5.1 环境风险防范设施

建设单位已基本落实环境风险防范措施，并做出如下措施：（1）加强安全管理，对职工进行安全生产培训、生产技能培训和风险防范、应急培训，确保生产职工掌握一定的安全生产技能和风险应急技能；（2）各类建筑内配备灭火器、消火栓等设施，同时定期对上述设备进行检查，确保消防设施处于正常状况下；（3）加强车间内通风换气，保持空气流通顺畅；（4）制定了基本环保管理制度，强化环境保护意识。

### 5.2 规范化排污口、监测设施及在线监测装置

本项目无监测设施，无在线监测装置。

## 六、环境管理检查结果

### 6.1 环保管理制度及人员责任分工

为加强环保管理，已对环保设施运行操作，负责对废气等环保设施的运行操作以及做好记录，以保证环保设备的正常运转。

### 6.2 监测手段及人员配置

建设单位无监测手段和监测人员，委托验收单位进行监测分析。

## 七、环保设施投资及“三同时”落实情况

工程环评报告表阶段：项目总投资 10160 万元，其中环保投资 74 万元，占本项目投资总额 0.73%。

根据建设方提供，项目营运期总投资 8750 万元，其中环保投资 56 万元，占本项目投资总额的 0.64%。

表 4-2 实际环保投资情况一览表

序号	项目	内容	环评预估投资（万元）	验收实际投资（万元）
1	废水	化粪池、厂区雨污管道建设	50	45.5
2	废气	通风设备、光催化氧化设备	20	8
3	噪声	隔声降噪	2	2
4	固体废物	固废处置	2	0.5
合计			74	56

由上表可知，企业在废水收集处理、废气收集处理、噪声防治、固废收集等环境保护工作上投入一定资金，确保了环境污染防治工程措施到位，基本落实环保“三同时”要求。

**表五 建设项目环境影响登记表主要结论及审批部门审批决定**

**一、环境影响登记表主要结论**

**表 5-1 项目环保污染防治措施落实情况一览表**

营运期				
内容类型	污染物名称	环评防治措施	实际防治措施	对比要求
大气污染物	注塑废气	通过集气+光催化氧化处理后有组织废气经15m高排气筒排放	企业在每台注塑机上方设置了集气管，收集的废气引至一套“uv光催化”设施处理后15m排气筒排放	符合
	金加工粉尘	加强车间通风换气	加强车间通风换气	符合
水污染物	生活污水	经化粪池处理后纳入市政污水管网，进入水阁污水处理厂处理	生活废水经厂区的化粪池处理达到《污水综合排放标准》（GB8978-1996）三级标准后，纳入园区污水管网，进入水阁污水处理厂处理	符合
	冷却水	间接冷却水循环使用，不外排	循环使用，不外排	
固体废物	金属边角料	外售综合利用	外售综合利用	符合
	生活垃圾	分类收集，委托环卫部门清运、处置	分类收集，委托环卫部门清运、处置	
噪声	机械噪声	合理布局，合理选型，选用低噪声设备；对于高噪声设备设置减振基础和安装消声器；加强管理，降低人为噪声。	合理布局，合理选型，按照环评提出的噪声防护措施后，厂界噪声均达到《工业企业厂界环境噪声排放标准》（GB 12348-2008）中规定的3类标准要求。	符合
施工期				
根据调查及企业提供的资料，项目施工期基本按照环评提出要求落实相关防治措施，主要如下：（1）施工废水收集沉淀后回用工程不外排；（2）施工场地扬尘采取洒水抑尘，并设置临时隔板加以防护，往来车辆扬尘经清洗台处理；（3）合理安排施工时间，以及夜间不施工措施，减少噪声污染；（4）施工期建筑垃圾综合利用，生活垃圾委托环卫部门清运。				

**二、审批部门的决定：**

丽水市生态环境局《丽水首信电气科技有限公司年产 400 万只智能式自动监控寿命 GFCI（接地故障断路器）系列产品项目环境影响评价文件的备案通知书》（编号：丽环建备-开[2020]88 号）

丽水首信电气科技有限公司：

你单位提交的丽水首信电气科技有限公司年产 400 万只智能式自动监控寿命 GFCI（接地故障断路器）系列产品项目环境影响评价文件备案承诺书、信息公开情况说明等材料收悉，经形式审查，同意备案。

建设项目在投入生产或者使用前，请你单位对照环评及承诺备案的要求，按国务院生态环境主管部门规定的标准和程序，对配套建设的环境保护设施进行验收，编制验收报告，

并向社会公开验收报告。

表 5-2 环评批复、验收情况一览表

分类	环评及批复要求	验收情况	备注
废水	厂区实行雨污分流。生活废水须经集中收集处理后达到《污水综合排放标准》（GB8978-1996）三级标准和相应标准要求（如CODcr《500mg/L、BOD5《300mg/L、石油类<20mg/L、PH: 6-9、NH3-N<35mg/L）后，纳入工业园区污水管网。	本项目厂区实行雨污分流制；冷却水循环使用不外排；生活废水经化粪池处理达到《污水综合排放标准》（GB8978-1996）三级标准后，纳入市政污水管网，进入水阁污水处理厂处理。	符合
废气	加强生产过程的管理，采用先进设备，采取措施，减少各类废气的排放。注塑废气须经收集处理后确保废气污染物排放达到《合成树脂工业污染物排放标准》(GB31572-2015)中的相应标准要求后高空排放；金加工粉尘无组织排放周界外浓度最高点达到《大气污染物综合排放标准》（GB16297-1996）无组织标准要求。	项目已基本落实环评中提出的各项环保措施，详见上表5-1；通过检测数据结果得知，项目所排放污染物均符合现行《合成树脂工业污染物排放标准》(GB31572-2015)和《大气污染物综合排放标准》（GB16297-1996）中标准要求	符合
噪声	合理布局高噪声源、妥善安排工作时段，并采取有效的隔音、降噪、减振措施，确保厂区厂界噪声排放达到《工业企业厂界环境噪声排放标准》（GB12348-2008）规定的厂界外声环境3类功能区标准要求，即昼间<65分贝，夜间<55分贝。	本项目采取环评提出的噪声防止措施后，厂界噪声均符合《工业企业厂界环境噪声排放标准》（GB12348-2008）中3类标准要求。	符合
固废	企业必须积极推行清洁生产，减少固体废物的产生量，生产工艺中产生的固废应尽量回收利用。 金属边角料等普通固废必须按《一般工业固体废物贮存、处置场污染控制标准》（GB18599-2001）妥善收集、贮存，不得露天随意堆放，尽量综合利用；生活垃圾及时清运，纳入城市垃圾处理系统统一处理。	项目产生的金属边角料收集暂存车间内，并由厂家定期回收；生活垃圾分类收集后委托环卫部门清运；项目一般固废处理处置符合《一般工业固体废物贮存和填埋污染控制标准》（GB18599-2020）标准要求。	符合
环境管理	加强项目的日常管理和环境风险防范。加强技术人员的环保培训；做好各类生产设备、环保设施的运行管理和日常检修维护。	企业已加强环保管理，做好各类生产设备、环保设施的运行管理和日常检修维护，并加强员工环保意识，定期开展环保培训，教育员工文明生产。	符合

## 表六 验收监测质量保证及质量控制

### 一、监测分析方法

表 6-1 监测分析方法一览表

类别	检测项目	检测方法
废水	pH值	水质 PH值的测定 电极法HJ/1147-2020
	氨氮	水质 氨氮的测定 纳氏试剂分光光度法 HJ 535-2009
	化学需氧量	水质 化学需氧量的测定 重铬酸盐法HJ 828-2017
	悬浮物	水质 悬浮物的测定 重量法GB/T 11901-1989
	BOD5	水质 五日生化需氧量（BOD <sub>5</sub> ）的测定 稀释与接种法 HJ 505-2009
	石油类	水质 石油类和动植物油类的测定 红外光度法 HJ 637-2018
	总磷	水质 总磷的测定 钼酸铵分光光度法 GB/11893-19
无组织废气	颗粒物	环境空气 总悬浮颗粒物的测定 重量法GB/T 15432-1995
	非甲烷总烃	环境空气 总烃、甲烷和非甲烷总烃的测定 直接进样-气相色谱法 HJ 604-2017
有组织废气	非甲烷总烃	固定污染源排气中 非甲烷总烃的测定 气相色谱法HJ/T38-1999
噪声	企业厂界噪声	工业企业厂界环境噪声排放标准GB 12348-2008

### 二、监测分析仪器

表 6-2 监测分析仪器一览表

序号	仪器名称/型号	仪器编号	校准证书编号
1	多功能声级计AWA6228	S-X-045	CL179220407005
2	全自动大气/颗粒物综合采样器MH1200	S-X-038	CAM2022010008
3	全自动大气/颗粒物综合采样器MH1200	S-X-039	CAM2022010009
5	全自动烟尘气测试仪	S-X-028	ZH-20220301222
6	可见分光光度计	S-L-007	CAB2022070002
7	便携式PH计	S-X-048	CAA2022050008
8	鼓风干燥箱	S-L-009-2	T/AE2022070001
9	标准COD消解器	S-L-013-1	/
10	紫外可见分光光度计	S-L-018	CAD2022070002
11	分析电子天平	S-L-019	FAD2022070027
12	气相色谱仪	S-L-013-1	CBA2022070001

### 三、水质监测分析过程中的质量保证和质量控制

本次验收监测中水样的采集、运输、保存、实验室分析和数据计算的全过程均按《环境水质监测质量保证手册》(第四版)的要求进行。采样过程中已采集一定比例的平行样；实验室分析过程相关情况见表 6-3。

表 6-3 水质质控数据分析表

现场平行结果评价				
分析项目	样品浓度 (mg/L)	平行样相对偏差%	允许相对偏差%	结果评价
pH	6.7	/	/	/
	6.8			
化学需氧量	200	1.9	≤10	合格
	198			
氨氮	13.5	0.4	≤10	合格
	13.9			
加标回收率结果评价				
分析项目	加标回收率%	允许加标回收率%	结果评价	
氨氮	101.0	95-105	合格	
现场空白结果评价				
分析项目	浓度 (mg/L)	检出限 (mg/L)	结果评价	
氨氮	<0.025	0.025	合格	
化学需氧量	<4	4	合格	
质控样结果评价				
分析项目	质控样编号	样品浓度 (mg/L)	定值 (mg/L)	结果评价
氨氮	GSB07-3164-2014/2010263	0.717	0.704±0.046	合格

#### 四、噪声监测分析过程中的质量保证和质量控制

声级计在监测前后用标准发声源进行校准，附噪声仪器校验表。

表 6-4 噪声仪器准确度校准

声级计编号	声校准器定值	测量器定值	测量后定值	允许差值	校准结果判定
S-X-049	94.0dB(A)	93.8dB(A)	93.8dB(A)	± 0.5dB(A)	符合要求

#### 五、人员能力

参加本次验收监测的人员均通过相关单位考核，持证上岗，相关检测能力已具备。

#### 六、气体监测分析过程中的质量保证和质量控制

监测仪器均符合国家有关标准或技术要求，监测人员持证上岗；监测前对使用的仪器均进行了流量和浓度校正，采样和分析过程严格按照《固定污染源排气中颗粒物测定与气态污染物采样方法》（GB/T 16157-1996）和《空气和废气监测分析方法》进行。

## 表七 验收监测内容

### 一、废水

表 7-1 废水监测内容一览表

类别	监测点位	监测因子	监测频次	监测周期
生活废水	厂区总排口 FS1#	pH值、悬浮物、化学需氧量、五日生化需氧量、氨氮、石油类、总磷	4次/天	2天

### 二、废气

表 7-2 无组织废气监测内容一览表

类别	监测点位	监测因子	监测频次	监测周期
无组织废气	厂界上风向WQ1#	颗粒物、非甲烷总烃	4次/天	2天
	厂界下风向WQ2#	颗粒物、非甲烷总烃		

表 7-3 有组织废气监测内容一览表

类别	监测点位	监测因子	监测频次	监测周期
有组织废气	废气处理设施排气筒出口YQ1#	非甲烷总烃	3次/天	2天

### 三、噪声

表 7-4 噪声监测内容一览表

类别	监测点位	监测因子	监测频次	监测周期
厂界噪声	厂界东侧ZS1#	LAeq	昼间1次/天	2天
	厂界南侧ZS2#			
	厂界西侧ZS3#			
	厂界北侧ZS4#			

### 四、固（液）体废物

表 7-5 固废调查内容一览表

类别	属性	调查内容
固废	一般固废	项目一般固废产生处置利用情况

## 五、验收期间监测点位布局

验收期间监测点位布局见下图：



图 7-1 项目监测点位示意图



## 表八 验收监测结果

### 一、验收期间工况记录：

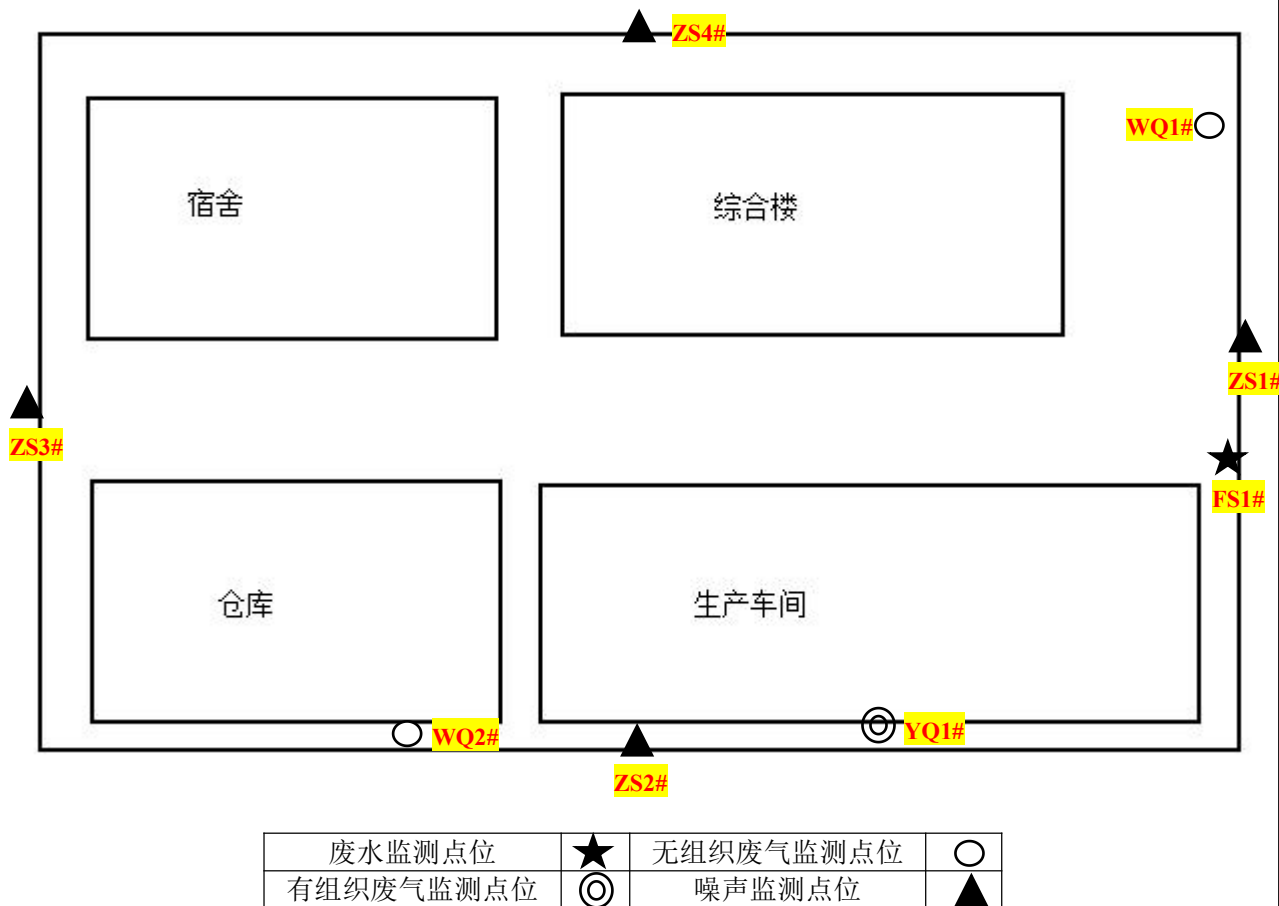
丽水三蒙电气科技有限公司年产 400 万只智能式自动监控寿命 GFCI（接地故障断路器）系列产品项目污染防治设施进行验收监测日期为 2022 年 8 月 14 日~15 日，根据《建设项目环境保护设施竣工验收监测技术要求》的有关规定和要求，验收监测时应因保证工况稳定、生产设施和环保设施正常运行。通过对现场生产状况的调查以及公司提供的资料显示，项目验收期间工况报表见表 8-1、表 8-2。

表 8-1 监测工况表

日期	环评设计产能	实际产能	监测期间实际情况
8月14日	400万只/a	200万只/a	6500只/d
8月15日			6500只/d

表 8-2 监测期间运行工况及能耗记录表

日期	名称	本次验收详情
8月14日	水	2.32t/d
	电	1563度/d
	原材料	工程塑料0.6t/d、合金0.2t/d、钢带0.1t/d
	主要生产设备	注塑机、各类车床等
	污染防治措施	通风换气措施、废气处理设施（uv光催化）等
8月15日	水	2.41t/d
	电	1621度/d
	原材料	工程塑料0.6t/d、合金0.2t/d、钢带0.1t/d
	主要生产设备	注塑机、各类车床等
	污染防治措施	通风换气措施、废气处理设施（uv光催化）等

表 8-3 气象参数

采样点位	日期	风向	风速（m/s）	气温（℃）	气压（kPa）	天气状况
厂界上风向	8月14日	东	1.0	35.9	99.7	晴
	8月15日	东	1.0	36.1	99.8	晴
厂界下风向	8月14日	东	1.0	35.8	99.7	晴
	8月15日	东	1.1	36.0	99.8	晴

## 二、项目污染物监测结果：

### 2.1、废水监测结果

2022 年 8 月 14 日~15 日对项目所排放的废水污染物进行了连续 2 天监测，废水监测结果及达标情况见如下表所示。

表 8-4 废水监测结果

单位：mg/L（除 pH 外）

采样点	检测项目	检测结果								排放标准	达标与否
		8月14日				8月15日					
		第1次	第2次	第3次	第4次	第1次	第2次	第3次	第4次		
厂区总排口 FS1#	样品性状	微黄 微浑	微黄 微浑	微黄 微浑	微黄 微浑	微黄 微浑	微黄 微浑	微黄 微浑	微黄 微浑		
	pH值	6.9	6.7	6.7	6.8	6.7	6.6	6.8	6.7	6-9	达标
	化学需氧量	200	190	195	196	202	200	198	205	500	达标
	五日生化需氧量	49.8	49.2	48.8	49.5	49.5	49.6	50.0	49.2	300	达标
	氨氮	13.9	13.4	13.5	13.2	13.5	14.3	13.7	13.6	35	达标
	悬浮物	134	146	142	136	140	148	138	144	400	达标
	石油类	0.36	0.65	0.70	0.57	0.62	0.69	0.61	0.61	20	达标
	总磷	0.041	0.022	0.030	0.038	0.034	0.038	0.026	0.045	8	达标

监测结果表明：

验收监测期间，本项目总排口废水中pH值范围、悬浮物、化学需氧量、五日生化需氧量、石油类排放浓度均符合《污水综合排放标准》（GB8978-1996）中三级标准；其中氨氮、总磷符合《工业企业废水氮、磷污染物间接排放限值》（DB33/887-2013）要求。

## 2.2、废气监测结果

### 2.2.1 无组织排放

2022 年 8 月 14 日~15 日对项目企业边界无组织废气污染物排放进行了连续 2 天监测，具体无组织废气监测结果见下表 8-5，气象参数见表 8-3。

表 8-5 无组织废气监测结果

单位：mg/m<sup>3</sup>

厂界检测结果				
采样点位	检测日期	采样频次	检测指标	
			非甲烷总烃	颗粒物
厂界上风向 WQ1#	8月14日	第一次	0.29	0.077
		第二次	0.32	0.039
		第三次	0.30	0.079
		第四次	0.28	0.098
	8月15日	第一次	0.28	0.077
		第二次	0.27	0.058
		第三次	0.26	0.059
		第四次	0.27	0.175
厂界下风向 WQ2#	8月14日	第一次	0.67	0.287
		第二次	0.57	0.308
		第三次	0.52	0.354
		第四次	0.46	0.334
	8月15日	第一次	0.51	0.306
		第二次	0.45	0.250
		第三次	0.49	0.333
		第四次	0.48	0.292
排放标准			4.0	1.0
达标与否			达标	达标

监测结果表明：

验收监测期间，项目厂界无组织非甲烷总烃浓度符合《合成树脂工业污染物排放标准》（GB31572-2015）厂界标准要求，厂界颗粒物浓度符合《大气污染物综合排放标准》（GB16297-1996）无组织标准要求。

### 2.2.2 有组织排放

2022 年 8 月 14 日~15 日对项目有组织废气污染物排放进行了连续 2 天监测，具体废气监测结果见下表 8-6。

表 8-6 有组织废气监测结果

单位：mg/m<sup>3</sup>

废气检测结果			
采样点位	检测日期	采样频次	检测指标
			非甲烷总烃
注塑排气筒出口 YQ1#	8月14日	第一次	1.51
		第二次	1.65
		第三次	1.62
	8月15日	第一次	1.57
		第二次	1.60
		第三次	1.53
均值			1.58
标杆流量m <sup>3</sup>			4037
排放速率kg/h			0.0064
排放标准			<b>60</b>
达标与否			达标

监测结果表明：

验收监测期间，项目注塑排气筒出口非甲烷总烃浓度符合《合成树脂工业污染物排放标准》（GB31572-2015）特别排放标准要求。

## 2.3、噪声监测结果

2022 年 8 月 14 日~15 日对项目厂界噪声进行了连续 2 天监测，噪声监测结果及达标情况见表 8-7。

表 8-7 噪声监测结果

单位：dB(A)

监测时间	序号	测点名称	昼间噪声级 dB(A)	排放标准dB(A)	达标与否
8月14日	ZS1#	厂界东侧	61.4	昼间≤65	达标
	ZS2#	厂界南侧	60.4	昼间≤65	
	ZS3#	厂界西侧	59.8	昼间≤65	
	ZS4#	厂界北侧	60.9	昼间≤65	
8月15日	ZS1#	厂界东侧	60.5	昼间≤65	达标
	ZS2#	厂界南侧	60.8	昼间≤65	
	ZS3#	厂界西侧	60.3	昼间≤65	
	ZS4#	厂界北侧	61.1	昼间≤65	

监测结果表明：

验收监测期间，项目厂界东侧、南侧、西侧、北侧昼间噪声符合《工业企业厂界环境噪声排放标准》（GB12348-2008）中 3 类标准要求。

## 2.4、固（液）体废物监测调查结果

根据现场调查，项目营运期间产生的固废废物处理处置措施如下：

金属边角料产生量为 15t/a，由厂家回收利用；生活垃圾产生量为 3.5t/a，收集后委托环卫部门清运。

## 2.5、污染物排放总量核算

根据《重点区域大气污染防治“十二五”规划》（环发[2012]130 号），“十二五”期间纳入排放总量控制的污染物为 COD、SO<sub>2</sub>、NH<sub>3</sub>-N、氮氧化物、工业烟粉尘、VOCs。

项目厂区不排放生产废水且排放的水主要源自厂区内独立生活区域所排放生活污水的，其新增的化学需氧量和氨氮两项水主要污染物排放量可不进行区域替代削减。

根据环评文件，项目纳入总量控制的指标为 VOCs0.042t/a。

根据监测期间结果核算，项目先行验收产能情况下 VOCs 排放量为：0.0153t/a，符合总量控制要求。具体详见下表 8-8

表 8-8 污染物排放总量核算一览表

序号	类别名称	排放速率 (kg/h)	工作时间 (h/a)	实际排放量 (t/a)	总量控制 (t/a)	增减量 (t/a)	是否满足要求
1	VOCs	0.0064	2400	0.0153	0.042	-0.0267	是

## 表九 验收监测结论

### 一、废水监测结论

本项目总排口废水中 pH 值范围、悬浮物、化学需氧量、五日生化需氧量、石油类排放浓度均符合《污水综合排放标准》（GB8978-1996）中三级标准，其中氨氮、总磷符合《工业企业废水氮、磷污染物间接排放限值》（DB33/887-2013）要求。

### 二、废气监测结论

无组织排放：项目厂界无组织非甲烷总烃浓度符合《合成树脂工业污染物排放标准》（GB31572-2015）厂界标准要求。颗粒物浓度符合《大气污染物综合排放标准》（GB16297-1996）中无组织标准要求。

有组织排放：项目注塑废气排气筒出口非甲烷总烃浓度符合《合成树脂工业污染物排放标准》（GB31572-2015）特别排放标准要求。

### 三、噪声监测结论

项目厂界东侧、南侧、西侧、北侧昼间噪声符合《工业企业厂界环境噪声排放标准》（GB12348-2008）中 3 类标准要求。

### 四、固（液）体废物监测结论

项目一般固废处理处置符合《一般工业固体废物贮存和填埋场污染物控制标准》（GB18599-2020）的要求。

### 五、总量控制

本项目 VOCs 排放量为 0.0153t/a，符合总量控制要求。

### 六、总结论

丽水三蒙电气科技有限公司年产 400 万只智能式自动监控寿命 GFCI（接地故障断路器）系列产品项目（先行验收）在实施过程和试运行中，按照建设项目环境保护“三同时”的相关要求，根据现场勘查及两天检测数据分析结果，基本落实了环评登记表中要求的相关内容，验收监测结果表明各污染物排放指标均符合相应标准，基本具备建设项目环保设施竣工验收条件，建议通过建设项目竣工环保验收。

### 七、其他需要说明的事项和建议要求

#### （1）其他说明事项

本项目生活废水经新建化粪池处理达标后纳管排放，工艺废气污染物已按照环评要求进行收集处理（uv 光催化）。项目环保历程简况详见报告 P5 页，项目均已落实相关手续并取得主管部门的审批，基本落实环保“三同时验收”相关要求。

其他环保措施主要有通过对员工培训，强化员工的环保意识，开展文明生产，以及加强生产设备的的维修与保养，并建立运行台账，确保设备正常运行。

（2）建议与要求

建立健全的环保规章制度，有条件时可设定环保专员管理企业环保工作，并及时反馈工作情况。

每年定期开展自行监测，确保项目厂区内污染物达标排放。



建设项目工程竣工环境保护“三同时”验收登记表

填表单位（盖章）：

填表人（签字）：

项目经办人（签字）：

建设项目	项目名称	年产400万只智能式自动监控寿命GFCI（接地故障断路器）系列产品项目					项目代码	/	建设地点	丽水莲都区南明山街道山哈路3号（丽景民族工业园）				
	行业类别（分类管理名录）	C38电气机械和器材制造业					建设性质	新建		项目厂区中心经度/纬度	/			
	设计服务情况	400万只/年					验收实际情况	200万只/年（先行验收）		环评单位	丽水市环科环保咨询有限公司			
	环评文件审批机关	丽水市生态环境局					审批文号	编号：丽环建备-开[2020]88号	环评文件类型	环境影响登记表				
	开工日期	2020年9月					竣工日期	2022年3月	排污许可证申领时间	2022年8月15日				
	环保设施设计单位	/					环保设施施工单位	/	本工程排污许可证编号	91331127MA2E2Q8A8T001W				
	验收单位	浙江齐鑫环境检测有限公司					环保设施监测单位	浙江齐鑫环境检测有限公司						
	投资总概算（万元）	10160					环保投资总概算（万元）	74	所占比例（%）	0.73				
	实际总投资（万元）	8750					实际环保投资（万元）	56	所占比例（%）	0.64				
	废水治理（万元）	45.5	废气治理（万元）	8	噪声治理（万元）	2	固体废物治理（万元）	0.5	绿化及生态（万元）	/	其他（万元）	3		
新增废水处理设施能力	/					新增废气处理设施能力	/	年平均工作时间	300天					
建设单位	丽水三蒙电气科技有限公司			运营单位社会统一信用代码（或组织机构代码）			91331127MA2E2Q8A8T		验收监测时间	2022年8月14日-15日				
污染物排放达标与总量控制（工业建设项目详填）	污染物	原有排放量(1)	本期工程实际排放浓度(2)	本期工程允许排放浓度(3)	本期工程产生量(4)	本期工程自身削减量(5)	本期工程实际排放量(6)	本期工程核定排放总量(7)	本期工程“以新带老”削减量(8)	全厂实际排放总量(9)	全厂核定排放总量(10)	区域平衡替代削减量(11)	排放增减量(12)	
	废水													
	化学需氧量													
	氨氮													
	二氧化硫													
	氮氧化物													
	工业粉尘													
	烟（粉）尘													
	VOCs						0.0153					0.042	-0.0267	
与项目有关的其他特征污染物														

## 附件 1：项目环评批复

### 丽水首信电气科技有限公司年产 400 万只智能式自动监控寿命 GFCI（接地故障断路器）系列产品项目环境影响评价文件备案通知书

编号：丽环建备-开[2020]88 号

丽水首信电气科技有限公司：

你单位提交的丽水首信电气科技有限公司年产 400 万只智能式自动监控寿命 GFCI（接地故障断路器）系列产品项目环境影响评价文件备案承诺书、信息公开情况说明等材料收悉，经形式审查，同意备案。

建设项目在投入生产或者使用前，请你单位对照环评及承诺备案的要求，按国务院生态环境主管部门规定的标准和程序，对配套建设的环境保护设施进行验收，编制验收报告，并向社会公开验收报告。



## 附件 2：排污登记

### 固定污染源排污登记回执

登记编号：91331127MA2E2Q8A8T001W

排污单位名称：丽水三蒙电气科技有限公司

生产经营场所地址：丽水市莲都区南明山街道山哈路3号（  
丽景民族工业园）

统一社会信用代码：91331127MA2E2Q8A8T

登记类型：首次 延续 变更

登记日期：2022年08月15日

有效期：2022年08月15日至2027年08月14日



#### 注意事项：

（一）你单位应当遵守生态环境保护法律法规、政策、标准等，依法履行生态环境保护责任和义务，采取措施防治环境污染，做到污染物稳定达标排放。

（二）你单位对排污登记信息的真实性、准确性和完整性负责，依法接受生态环境保护检查和社会公众监督。

（三）排污登记表有效期内，你单位基本情况、污染物排放去向、污染物排放执行标准以及采取的污染防治措施等信息发生变动的，应当自变动之日起二十日内进行变更登记。

（四）你单位若因关闭等原因不再排污，应及时注销排污登记表。

（五）你单位因生产规模扩大、污染物排放量增加等情况需要申领排污许可证的，应按规定及时提交排污许可证申请表，并同时注销排污登记表。

（六）若你单位在有效期满后继续生产运营，应于有效期满前二十日内进行延续登记。



更多资讯，请关注“中国排污许可”官方公众微信号

附件 3：企业名称变更

**变更登记情况**



**登记情况：**

注册号/统一社会信用代码：  
 代码：91331127MA2E2Q8A5T  
 企业名称：丽水三蒙电气科技有限公司  
 住所（经营场所）：浙江省丽水市莲都区南明山街道水阁经济开发区山哈路 3 号（丽景民族工业园）  
 法定代表人（负责人）：刘卫兵  
 企业类型：有限责任公司（自然人投资或控股）  
 注册资本（资金数额）：2000 万人民币元  
 登记机关：景宁畲族自治县市场监督管理局  
 经营起始日期：2020-01-19  
 经营截止日期：长期  
 核准日期：2021-04-23  
 经营范围：高低压电器、电线电缆、塑料制品研发、制造、加工、销售，开关、插座、智能漏电保护器销售，国家准许的货物及技术进出口（依法须经批准的项目，经相关部门批准后方可开展经营活动）

---

次数	变更事项	变更前内容	变更后内容	核准日期
2	名称变更	丽水首信电气科技有限公司	丽水三蒙电气科技有限公司	2021-04-23
2	住所变更	浙江省丽水市莲都区南明山街道水阁经济开发区通桥侧 64 号（丽景民族工业园）	浙江省丽水市莲都区南明山街道水阁经济开发区山哈路 3 号（丽景民族工业园）	2021-04-23

(本资料仅供参考, 不作为经营凭证)





打印日期: 2021-04-23

- 1 -

附件 4：营业执照



## 附件 5：验收组意见及签到单

# 丽水三蒙电气科技有限公司年产 400 万只智能式自动监控寿命 GFCI（接地故障断路器）系列产品项目先行竣工环境保护设施验收现场检查意见

根据《建设项目环境保护管理条例》和《建设项目竣工环境保护验收暂行办法》要求，2022 年 9 月 2 日，丽水三蒙电气科技有限公司邀请相关单位人员及专家组成验收工作组（名单附后），根据浙江齐鑫环境检测有限公司编制的《丽水三蒙电气科技有限公司年产 400 万只智能式自动监控寿命 GFCI（接地故障断路器）系列产品项目竣工环境保护验收监测表》，严格依照国家有关法律法规、建设项目竣工环境保护验收技术规范、本项目环境影响报告书和审批意见等要求对本项目进行验收现场检查，听取相关汇报，提出现场检查意见如下：

### 一、项目建设基本情况

#### （一）建设地点、规模、主要建设内容

丽水三蒙电气科技有限公司年产 400 万只智能式自动监控寿命 GFCI（接地故障断路器）系列产品项目位于丽水莲都区南明山街道山哈路 3 号地块，地块占地面积 15885m<sup>2</sup>，建筑面积为 26292.03m<sup>2</sup>。项目采用先进的生产技术或工艺，购置注塑机、配套检测设备、精密模具各类加工机床等国产生产及检测配套设备。建成年产 400 万只智能式自动监控 GFCI（接地故障断路器）和 200 万只 USB 插座以及 500 万只 ALCI 插头的生产能力。项目车间所在东侧为空地，南侧为中国一元电器有限公司，北侧为浙江华企正邦自动化科技有限公司；西侧为丽水州通电气科技有限公司。

项目工作制度及定员：本项目劳动定员 45 人，实行一班制工作制度，年工作 300 天，不设食宿。

#### （二）建设过程及环保审批情况

2020 年 9 月，建设单位委托丽水市环科环保咨询有限公司对该项目编制了



《丽水首信电气科技有限公司年产 400 万只智能式自动监控寿命 GFCI（接地故障断路器）系列产品项目环境影响登记表》，并于 2020 年 9 月 14 日取得了丽水市生态环境局出具的《丽水首信电气科技有限公司年产 400 万只智能式自动监控寿命 GFCI（接地故障断路器）系列产品项目环境影响评价文件的备案通知书》（编号：丽环建备-开[2020]88 号）。

2021 年 4 月，丽水首信电气科技有限公司将企业名称变更为丽水三蒙电气科技有限公司，并取得相关的变更登记。

2022 年 8 月项目进行排污许可登记，登记编号为《91331127MA2E2Q8A8T001W》，有效日期为 2022 年 8 月 15 日-2027 年-8 月-14 日。

### （三）投资情况

项目总投资 8750 万元，环保投资 56 万元。占总投资的 0.64%。

### （四）验收范围

由于部分设备未上马，本次验收为丽水三蒙电气科技有限公司年产 400 万只智能式自动监控寿命 GFCI（接地故障断路器）系列产品项目的先行竣工环保验收（验收产能为 200 万只/a）。

## 二、项目变动情况

根据项目竣工验收监测表及现场调查，项目实际投产内容与环评时期基本一致。

## 三、环境保护设施建设情况

1. 废水：本项目废水主要为生活污水和冷却水。厂区已实施雨污分流，生活污水经化粪池预处理达《污水综合排放标准》（GB8978-1996）三级标准后纳污水管排放，进入水阁污水处理厂处理。注塑机冷却水循环使用不外排。

2. 废气：本项目产生的废气主要是注塑废气及金加工粉尘，企业在每台注塑上方设置了集气管道，收集的废气引至一套“uv 光催化”废气处理设施处理后，15m 排气筒排放。金加工金属粉尘基本沉降在工位附近，以无组织形式排放。

3. 噪声：项目噪声主要来自于机械设备运行的机械噪声。项目通过选用先进的低噪设备，对高噪设备安装减震器或消声器且厂区内部合理布局，对员工进行上岗培训来减少噪声排放。

4. 固体废物：本项目营运期间产生的固废有金属边角料和生活垃圾。

1) 金属边角料：主要为金加工过程产生的金属边角料，委托厂家回收处置。

2) 生活垃圾：收集后委托环卫部门清运处置。

#### 四、环境保护设施运行效果

根据浙江齐鑫环境检测有限公司的项目竣工《环境保护验收监测报告》：

1. 废水：在监测日工况条件下，本项目总排口废水中pH值范围、悬浮物、化学需氧量、五日生化需氧量、石油类排放浓度均符合《污水综合排放标准》（GB8978-1996）中三级标准，其中氨氮、总磷符合《工业企业废水氮、磷污染物间接排放限值》（DB33/887-2013）要求。

2. 废气：项目注塑废气排气筒出口非甲烷总烃浓度符合《合成树脂工业污染物排放标准》（GB31572-2015）特别排放标准要求。

项目厂界无组织非甲烷总烃浓度符合《合成树脂工业污染物排放标准》（GB31572-2015）厂界标准要求。颗粒物浓度符合《大气污染物综合排放标准》（GB16297-1996）中无组织标准要求。

3. 噪声：本项目企业厂界东侧、南侧、西侧、北侧昼间噪声均达到《工业企业厂界环境噪声排放标准》（GB12348-2008）中 3 类标准要求。

4. 固废：验收监测期间，项目一般固废处理处置符合《一般工业固体废物贮存和填埋污染物控制标准》（GB18599-2020）的要求。

#### 5. 污染物排放总量核算

本项目本项目 VOCs 排放量符合总量控制要求。

验收监测期间，生产工况基本符合竣工验收监测要求。

#### 五、验收检查意见



依据《建设项目竣工环境保护验收暂行办法》（国环规环评[2017]4号），丽水三蒙电气科技有限公司年产 400 万只智能式自动监控寿命 GFCI（接地故障断路器）系列产品项目基本落实了“环评文件”和批复意见相关要求；环保设施运行效果达到相关排放标准和规定要求；各项环保管理制度基本执行到位。会议建议项目通过项目先行竣工环保验收，并按要求公示验收情况。

## 六、下一步完善要求

1. 进一步完善项目环保设施竣工验收相关资料。对照项目“环评文件”及备案，复核项目建成投入运行后的实际车间布局、生产工艺、生产规模、主要设备、原辅材料、配套环保设施建设情况等相关信息，并作比较分析；完善项目验收报告(验收监测报告、验收意见和其他需要说明的事项三项内容)。

2. 进一步加强废气治理设施的运行管理，建议安装 UV 光催化氧化设备运行监控元件，日常运行过程中及时更换损坏的灯管，确保治理设施的高效运行。

3. 建立健全环保管理规章制度，建立完善企业环保台账，强化企业环保管理和环保设施运行维护管理；规范环保处理设施操作规程，确保各项污染物达标排放。

## 七、验收人员信息

验收人员信息见附件“丽水三蒙电气科技有限公司年产 400 万只智能式自动监控寿命 GFCI（接地故障断路器）系列产品项目先行竣工环境保护验收工作组签到表”

丽水三蒙电气科技有限公司建设项目竣工环境保护验收工作组

2022 年 9 月 2 日

年产400万只智能式自动监控寿命GFCI（接地故障断路器）系列产品项目（先行）竣工环境保护验收监测报告

丽水三蒙电气科技有限公司

年产400万只智能式自动监控寿命GFCI（接地故障断路器）系列产品项目（先行）环保验收签到单

会议地点：

时间：2022年9月2日

序号	姓名	单位	身份证号码	联系电话	备注
1	陈碎波	丽水三蒙电气科技	330323197109223179	18157835866	验收组组长（业主）
2					设计单位
3					施工单位
4	叶青	浙江环科检测	332501198106135113	1396784932	验收检测单位
5	叶青	丽水环科检测	3301011966062148	13587161789	专家
6	李宏	省环境科学学会	319103197811090410	18651822115	专家
7	李宏	丽水环科检测	332521197106020421	13666568917	专家
8	张丁	浙江环科检测	33050119731025021X	1400788238	环评单位
9					
10					
11					
12					
13					
14					
15					
16					
17					
18					
19					
20					